



ASCENDER GUIDES



Guía para padres Inscripción de estudiante nuevo

Table of Contents

Crear una cuenta e inscribir a un nuevo estudiante	1
I. Cree una cuenta de ASCENDER ParentPortal e inicie sesión.	1
II. Termine el proceso de inscripción de un estudiante nuevo.	4
III. ¿Qué ocurre a continuación?	20
Añadir y registrar a un estudiante	20
I. Añada al estudiante a su cuenta de ParentPortal.	23
II. Registre a su estudiante que regresa para el próximo año escolar.	24
III. Monitorear los cambios de datos pendientes.	30
IV. ¿Qué ocurre a continuación?	30
Mantener la información estudiantil	31
I. Actualice los datos del año en curso conforme los necesite	31

Guía para padres Inscripción de estudiante nuevo, registro en línea y actualización de datos

Crear una cuenta e inscribir a un nuevo estudiante

Siga estos pasos para inscribir a un nuevo estudiante en el distrito.

I. Cree una cuenta de ASCENDER ParentPortal e inicie sesión.

I. Cree una cuenta de ASCENDER ParentPortal e inicie sesión.

ASCENDER ParentPortal > Login

Antes de inscribir a un estudiante, cree una cuenta de usuario en ASCENDER ParentPortal para recibir un nombre de usuario y una contraseña para obtener acceso al sistema. Cuando obtiene acceso a ParentPortal, aparece la página de inicio de sesión.

Haga clic en **Crear cuenta**.

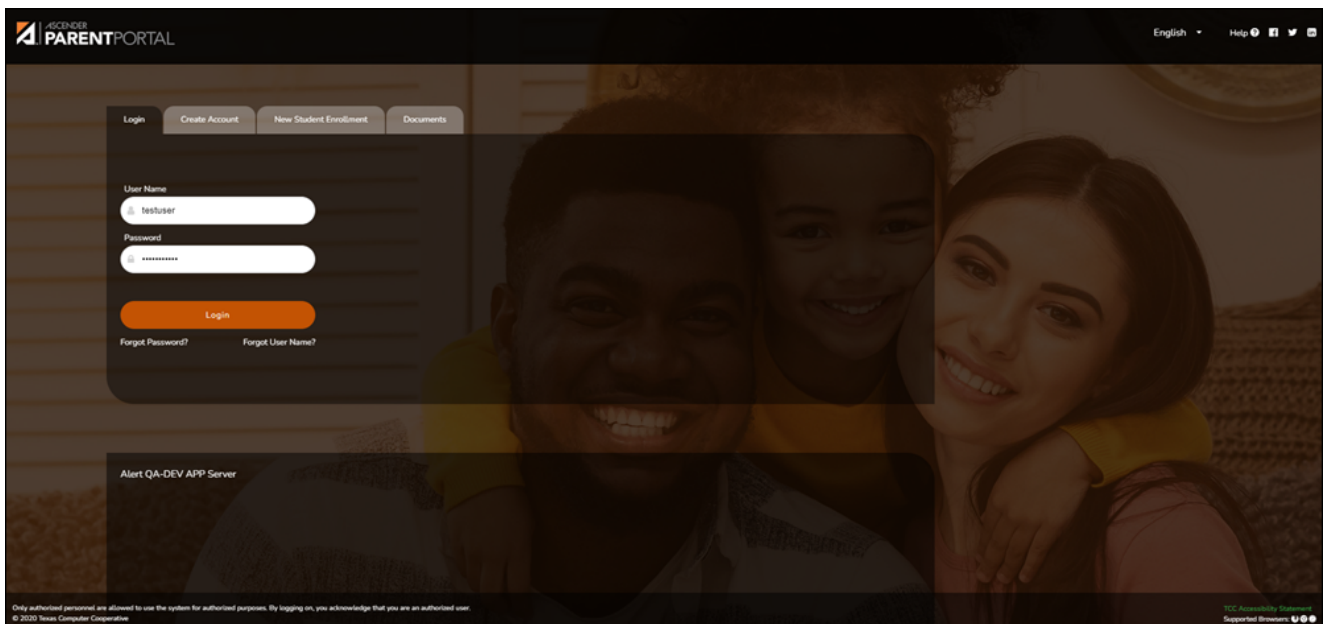

Se abre la página Crear cuenta - Información del usuario.

Información del usuario

Nombre de usuario	<p>Escriba un nombre de usuario para identificarse en ASCENDER ParentPortal con una combinación de letras de su nombre y apellido.</p> <p>Requisitos:</p> <ul style="list-style-type: none"> • De 6 a 25 caracteres alfanuméricos • Único (que nadie más lo esté usando en el distrito) • No distingue entre mayúsculas y minúsculas
Contraseña	<p>Escriba la contraseña que utilizará para iniciar sesión en ASCENDER ParentPortal.</p> <p>Un interruptor para mostrar/ocultar  le permitirá ver o esconder los caracteres que está escribiendo.</p> <p>Requisitos:</p> <ul style="list-style-type: none"> • De 8 a 46 caracteres alfanuméricos • Tres de los siguientes tipos de caracteres: letras mayúsculas, letras minúsculas, números y caracteres especiales • Distingue entre mayúsculas y minúsculas
Verificación de contraseña	<p>Vuelva a capturar la contraseña para verificar que la escribió correctamente.</p>

Dirección de correo electrónico	(Obligatoria) Escriba su dirección de correo electrónico. No puede escribir una dirección que ya se esté usando. NOTA: Si tiene varios estudiantes asociados a su cuenta, la dirección de correo electrónico que aparece para el tutor del plantel de su estudiante debe ser la misma para TODOS los estudiantes asociados con su cuenta de ParentPortal a fin de activar las funciones de Registro, y la cuenta de correo electrónico debe ser validada.
Número de teléfono celular	Escriba los diez dígitos de su número de teléfono celular. No puede escribir un número que ya se esté usando.

Haga clic en **Siguiente**.

Pregunta de seguridad

Seleccionar pregunta	Seleccione una pregunta. Si necesita restablecer su contraseña, se le hará esta pregunta.
Respuesta	Escriba la respuesta a la pregunta. Debe contestar esta pregunta correctamente para recuperar su contraseña. Asegúrese de seleccionar una pregunta cuya respuesta recordará con facilidad. IMPORTANTE: La respuesta distingue entre mayúsculas y minúsculas (siempre escríbala exactamente como aparece aquí, incluyendo las letras mayúsculas y minúsculas).

Haga clic en **Siguiente**.

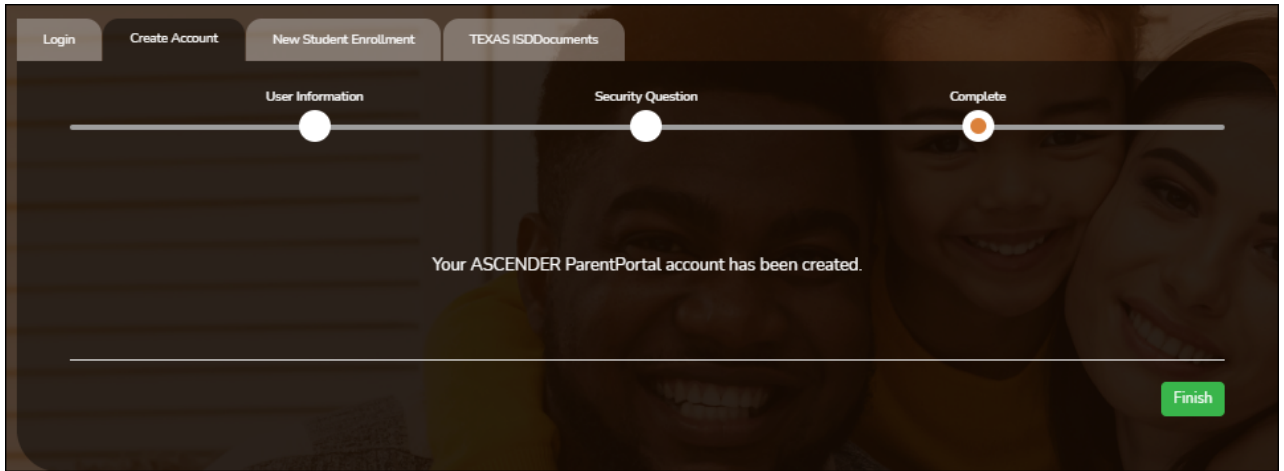

Completar

Haga clic en **Terminar**.

- Se abre la página Mi Cuenta, en donde puede añadir un estudiante a su cuenta y actualizar su información de contacto y de seguridad.
- Si escribió una dirección de correo electrónico o un número de teléfono celular, recibirá un mensaje de confirmación con un enlace de verificación.

NOTA: Si usted no aparece como un contacto o tutor (es decir, estudiante, padrastro, etc.) será un usuario con acceso limitado y solo podrá ver información sin modificarla.

[II. Termine el proceso de inscripción de un estudiante nuevo.](#)

II. Termine el proceso de inscripción de un estudiante nuevo.

ASCENDER ParentPortal > Mi cuenta

Si continuó desde el paso anterior, aparecerá la pantalla Mi Cuenta. De lo contrario, inicie sesión y seleccione Mi cuenta en el menú superior.

Si aún no ha verificado su dirección de correo electrónico usando el enlace que se envió a su dirección de correo electrónico, debe hacerlo ahora para continuar.

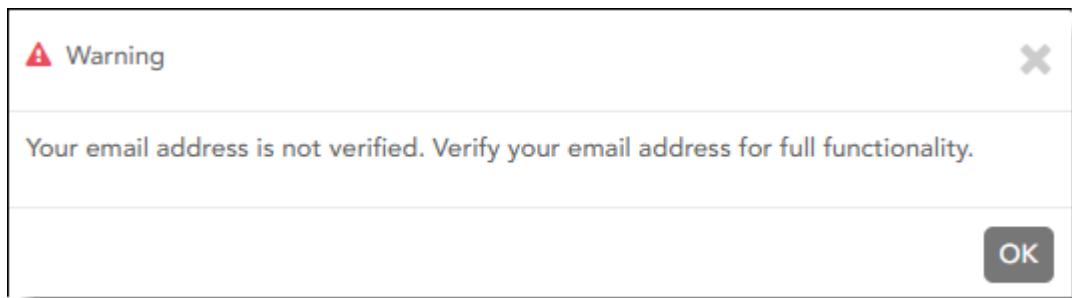

IMPORTANTE: Si no tiene acceso a una dirección de correo electrónico, comuníquese con el plantel de su estudiante.

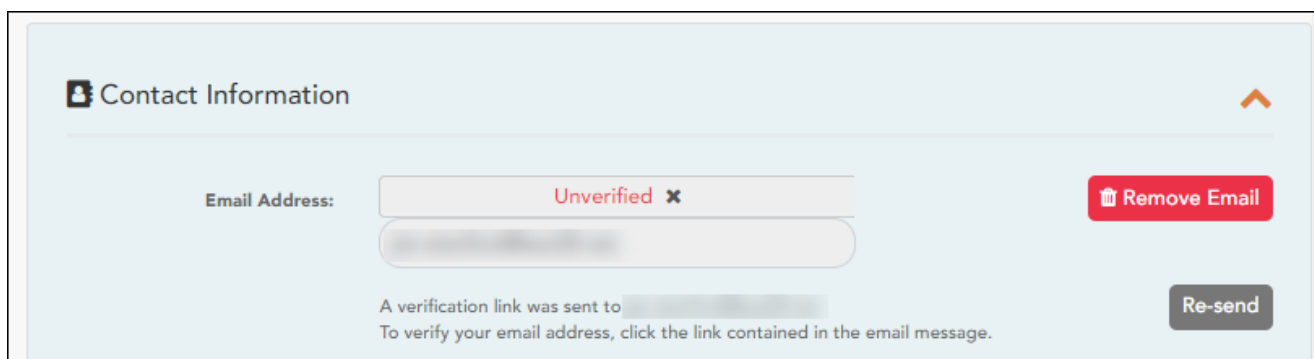

Verifique la dirección de correo electrónico:

Debe proporcionar y verificar su dirección de correo electrónico para poder obtener acceso a funciones que la requieren.

Puede actualizar su dirección de correo electrónico en cualquier momento.

Si no ha capturado una dirección de correo electrónico, hágalo ahora.

Dirección de correo electrónico	Escriba su dirección de correo electrónico actual. No puede capturar una dirección de correo electrónico que ya se esté usando en otra cuenta.
--	--

Haga clic en **Verificar correo electrónico**.

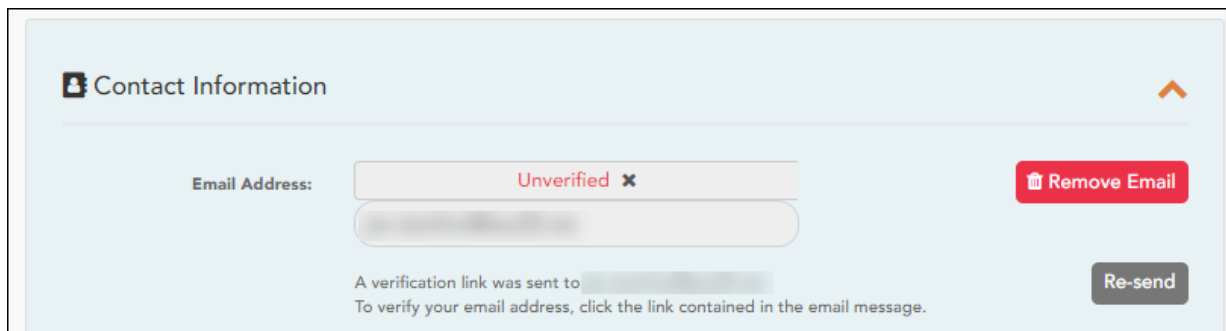

Recibirá un mensaje de correo electrónico en esa dirección, que tendrá un enlace para verificación.

Si capturó una dirección de correo electrónico cuando se registró para esta cuenta de ASCENDER ParentPortal, debe haber recibido un correo electrónico en su bandeja de entrada con un código para confirmar su dirección de correo electrónico.

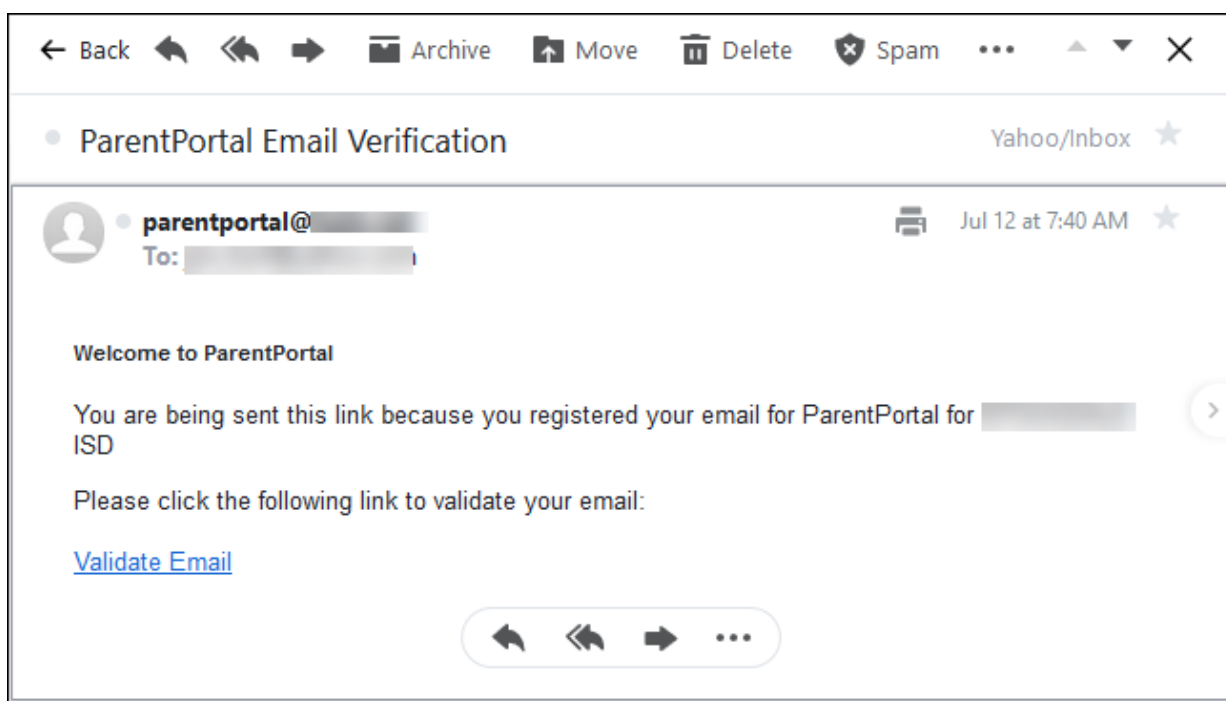

- Si ya verificó el correo electrónico, aparecerá su dirección de correo electrónico.
- Si no ha verificado su dirección de correo electrónico, puede hacer clic en **Reenviar** para enviar un nuevo código.

Para inscribir a un estudiante que nunca ha estado inscrito en el distrito, haga clic en **Inscribir a un nuevo estudiante**.

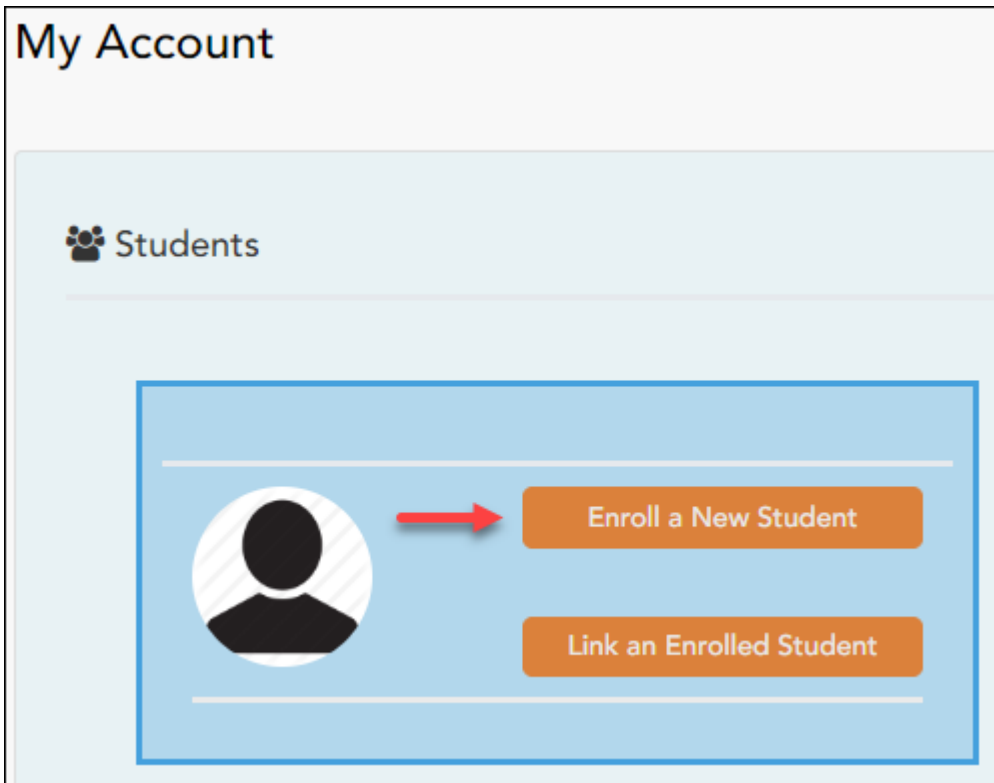

Se abre la página de **Inscripción de estudiante nuevo**.

ASCENDER ParentPortal > Mi cuenta > Inscribir a un estudiante nuevo

La página de Inscripción de estudiantes nuevos le permite seguir los pasos necesarios para inscribir a un nuevo estudiante en línea usando los formularios provistos por el distrito, y luego solicitar una clave de inscripción que le permitirá completar el proceso de inscripción del estudiante nuevo.

Paso 1 - Nombre del estudiante:

Escriba el nombre completo del estudiante y haga clic en **Continuar**.

New Student Enrollment

Enroll a new student in the district. Only 10 new student enrollments can be active at any time. If you need to enroll more than 10 students, contact the school district for guidance.

Student Name Enrollment Key Addresses & Contacts Student Information Enrollment Forms Final Steps

1 2 3 4 5 6

Student Name

New Student Enrollment steps

1. Enter student's name.
2. Enter/verify enrollment key.
3. Enter address & contact information.
4. Enter student information.
5. Complete enrollment forms.
6. Complete final steps.

*If you have previously enrolled students, you may [Skip to Step 4](#)

To get started, enter the student's name:

First Name:

Middle Name:

Last Name:

Generation:

[Continue](#)

Paso 2 - Clave de inscripción:

Hay dos métodos posibles para solicitar una clave de inscripción. Una de las siguientes opciones estará disponible, según lo determine el distrito.

Opción 1 - Validación de correo electrónico

En esta opción se le envía una clave de inscripción en un mensaje de correo electrónico.

New Student Enrollment

Enroll a new student in the district. Only 10 new student enrollments can be active at any time. If you need to enroll more than 10 students, contact the school district for guidance.

Student Name **Enrollment Key** Addresses & Contacts Student Information Enrollment Forms Final Steps

1 2 3 4 5 6

Express Enrollment for Janie Strayhan

1. Click the "Request Enrollment Key".
REQUEST ENROLLMENT KEY
2. Check your email for the message containing the enrollment key.
3. Copy the enrollment key (contained in the email), and paste it into the box below, and click verify.

VERIFY

Una vez que obtenga la clave, puede capturarla en esta página para completar el proceso. Para hacerlo, siga estos pasos:

- Haga clic en **SOLICITAR CLAVE DE INSCRIPCIÓN** para solicitar una clave de inscripción para su estudiante.

Se enviará un mensaje a su dirección de correo electrónico con la nueva clave de inscripción del estudiante, que tendrá 16 caracteres.

- Busque en la bandeja de entrada de su correo electrónico el mensaje que contiene la clave de inscripción.

Clave de inscripción	Debe capturar la clave de inscripción exacta para completar el proceso de inscripción. La manera más fácil de capturar el código correctamente es copiarlo del mensaje de correo electrónico y pegarlo en el cuadro.
-----------------------------	--

- Haga clic en **VERIFICAR**.

Si capturó correctamente la clave de inscripción, aparecerá el mensaje "¡Su clave se ha creado y verificado!".

Opción 2 - Validación con CAPTCHA

Para esta opción, se genera un código cuando captura correctamente el código CAPTCHA. Para hacerlo, siga estos pasos:

New Student Enrollment

Enroll a new student in the district. Only 10 new student enrollments can be active at any time. If you need to enroll more than 10 students, contact

Student Name Enrollment Key Addresses & Contacts Student Information Enrollment Forms

1 2 3 4 5

Type the characters displayed below and click Continue.

CRERUU

Continue

Esta opción generalmente se usa durante un evento de inscripción de corto plazo, como Kinder Roundup.

- Escriba el código CAPTCHA tal y como aparece en la página.

Type the characters displayed below and click Continue.

CRERUU

CRERUU

Continue

- Haga clic en **Continuar**.

Si capturó correctamente el código CAPTCHA, aparecerá el mensaje “¡Su clave se ha creado y verificado!”.

Obtain and verify an Enrollment Key.

Your key has been created and verified!

Continue

Además, el padre/madre recibirá una clave de inscripción por correo. El padre/madre debe guardar esta información para sus registros.

Haga clic en **Continuar**.

Paso 3 - Direcciones y contactos:

El paso 3 le permite añadir direcciones físicas y postales para el estudiante, los miembros de su familia y otros contactos.

New Student Enrollment

Enroll a new student in the district. Only 10 new student enrollments can be active at any time. If you need to enroll more than 10 students, contact the school district for guidance.

Student Name
Enrollment Key
Addresses & Contacts
Student Information
Enrollment Forms
Final Steps

1

2

3

4

5

6

Family Addresses

Address Information	Street Number	Street Name	City	Zip
Edit	234	Green Field	Great City	78222

To add an address to the list, click Add Address.

[Add Address](#)

Family Contacts

Contacts Information	First Name	Last Name	Relation
Edit	Meredith	Canton	Mother
Edit	Sam	Canton	Father

To add a contact to the list, click Add Contact.

[Add Contact](#)

[Continue](#)

Direcciones de la familia

Aparecen todas las direcciones existentes del estudiante y sus familiares. Puede capturar varias direcciones en caso necesario.

Añadir dirección:

Haga clic en **Añadir dirección** para añadir una dirección. Se abre la ventana Añadir dirección.

The screenshot shows a modal window titled "Add Address" with a close button (X) in the top right corner. The main heading is "Family Addresses". Below this, there is a section labeled "Physical Address" which contains a form with the following fields:

- Street Number (Physical): Input field with "spanish test" written below it.
- Street Name (Physical): Input field.
- Street Direction (Physical): Input field.
- Apartment Number (Physical): Input field.
- City (Physical): Input field.
- State (Physical): Dropdown menu.
- Zip (Physical): Input field.
- Zip4 (Physical): Input field.

At the bottom right of the window, there are two buttons: "Close" (grey) and "Save" (blue).

Capture la dirección completa en los campos provistos.

Haga clic en **Copiar** para copiar la información de la dirección física a la dirección postal, si es la misma.

Haga clic en **Guardar** .

Editar dirección:

Haga clic en **Editar** junto a la dirección para editar una dirección existente. Se abre la ventana Añadir dirección.

Modifique los campos según lo necesite .

Haga clic en **Guardar** .

Contactos familiares Información de contacto ya existente para todos los familiares y contactos de emergencia del estudiante. Añada hasta siete contactos, según se necesiten.

Añadir un contacto:

Haga clic en **Añadir contacto** para añadir un contacto.
Se abre la ventana Añadir contacto .

Capture los datos en los campos, incluyendo el nombre completo y la dirección del contacto.

Haga clic en **Guardar**.

Añada los contactos adicionales que sean necesarios.

Editar un contacto:

Haga clic en Editar junto al nombre del contacto.
Se abre la ventana Añadir contacto .

Modifique los campos según lo necesite .

Haga clic en **Guardar** .

Haga clic en **Continuar**.

Paso 4 - Información del estudiante:

Aparecen todos los estudiantes existentes que haya añadido a su cuenta.

New Student Enrollment

Enroll a new student in the district. Only 10 new student enrollments can be active at any time. If you need to enroll more than 10 students, contact the school district for guidance.

Student Name
Enrollment Key
Addresses & Contacts
Student Information
Enrollment Forms
Final Steps

1

2

3

4

5

6

Student Information

Student Name	Edit Data	Remove	Enroll Student
Brandi Denise Canton	Add/Edit Info	Remove	2020-04-06 12:13:40.67

Selected Student :

Select a new student list above.

Haga clic en **Añadir/Editar información** del estudiante.

Se vuelve a mostrar la página, permitiendo seleccionar la dirección y los contactos del estudiante, así como capturar información adicional del estudiante seleccionado.

Student Name Enrollment Key Addresses & Contacts **Student Information** Enrollment Forms Final Steps

1 2 3 **4** 5 6

Student Information

Selected Student : Brandi Denise Canton [Choose Another Student](#)

Address Information

Select an address for this student: 234 Green Field Great Ci ▾

[Return to Step 3](#) Click here to add or edit an address.

Select your contact(s) below.

Select	Name	Primary Contact?
<input type="checkbox"/>	Meredith Canton	<input type="radio"/>
<input type="checkbox"/>	Sam Canton	<input type="radio"/>

[Return to Step 3](#) Click here if you need to add or edit a contact.

First Name	Brandi
Middle Name:	Denise
Last Name:	Canton
Generation:	▾

Información del estudiante	Se muestra el nombre del estudiante seleccionado. Haga clic en Elegir otro estudiante para capturar información de otro estudiante.
Información de la dirección	<p>Seleccione una dirección para el estudiante de la lista desplegable. Estas son las direcciones que se capturaron en el paso 3.</p> <p>Si necesita añadir otra dirección, puede hacer clic en Regresar al paso 3 para añadir otra dirección, y luego regrese al paso 4.</p>
Seleccione su(s) contacto(s) abajo	<p>Seleccione los contactos del estudiante entre los que capturó en el paso 3 :</p> <ul style="list-style-type: none"> • De la lista de contactos, seleccione hasta siete que deben aparecer como contactos del estudiante . • De las personas seleccionadas como contactos, seleccione Contacto principal para el que será el contacto principal del estudiante . <p>Si necesita añadir otro contacto, oprima Regresar al paso 3 para añadir otro contacto, y luego regrese al paso 4.</p>

información demográfica del estudiante	Capture la información demográfica del estudiante en los campos provistos.
---	--

Adjuntar un documento:

Si un campo contiene el botón **Documento**, puede hacer clic en el botón para cargar un archivo relacionado con la inscripción en línea, como un acta de nacimiento, licencia de conducir, historial de vacunación o comprobante de residencia.

Se abre una ventana que le permite seleccionar y cargar uno o más archivos.

Carga de documento	Haga clic en Elegir archivo . Localice y seleccione el archivo que desea cargar . Se aceptan los siguientes tipos de archivos : <ul style="list-style-type: none"> • PDF • Texto: .txt • Aplicaciones de Microsoft: .doc, .docx, .pps, .ppt, .pptx, .xls y .xlsx • Imágenes: .gif, .jpeg, .jpg, .png, .tif y .tiff • Video: .avi, .flv, .mov, .mpe, .mpeg, .mpg y .wmv • Audio: .wav • Comprimidos: .zip
Descripción	Escriba una descripción del archivo que va a cargar.

Haga clic en **Cargar archivo**.

Aparece un mensaje que indica que la carga del archivo fue exitosa, y se muestran los detalles del archivo.

Haga clic en **Cerrar** para cerrar la ventana.

 Document (+)

- Si ha cargado un documento para un campo en específico, el botón muestra Documentos(+) (con un signo de más).

 Document (-)

- Si no se ha cargado un documento para el campo, el botón muestra Documentos(-) (con un signo de menos).

Ver o borrar un documento existente:

Haga clic en **Documentos(+)**.

- Haga clic en el documento para visualizarlo.

- Haga clic en  junto al documento para borrarlo. Se le pedirá que confirme que quiere borrar el archivo. Haga clic en **OK**.

Haga clic en **Guardar y continuar**.

O bien, haga clic en **Guardar y continuar** después, si no ha completado toda la información y necesita continuar en un momento futuro. Aparece un mensaje indicando que se han guardado los datos, pero que no se han enviado al distrito para su procesamiento. Puede regresar más adelante para completar el proceso.

Paso 5 - Formularios de inscripción :

Student Name	Enrollment Key	Addresses & Contacts	Student Information	Enrollment Forms	Final Steps
1	2	3	4	5	6

Selected Student : Brandi [Choose Another Student](#)

Downloadable Enrollment Forms

Standard Enrollment Forms

1.	Home Language Survey FORM (TEA) ⓘ Complete the form to the best of your knowledge.
2.	Food Allergy Disclosure ⓘ Complete the form to the best of your knowledge.
3.	Ethnicity and Race Data Questionnaire ⓘ Complete the form to the best of your knowledge.
	Student Residency Questionnaire ⓘ

Bajo **Formularios de inscripción descargables:**

Aparecen todos los formularios adicionales requeridos por el plantel o el distrito.

(Si no puede enviar formularios en línea, puede imprimirlos: [Descargar formularios estándar \(opcional\):](#))

Haga clic en cada formulario para visualizarlo. El formulario se abre en una nueva ventana, en donde puede visualizarlo e imprimirlo.

Imprima y llene a mano todos los formularios, y lleve los formularios contestados al plantel o al distrito si es necesario.

Bajo **Formularios de inscripción estándar:**

Aparecen los formularios estandarizados requeridos. Estos formularios pueden llenarse y enviarse por internet. Los íconos junto al nombre de cada formulario indican si ya lo ha llenado:

❗ - Indica que los padres aún no han guardado el formulario.

✅ - Indica que los padres aún ya han guardado el formulario.

Haga clic en cada formulario para visualizarlo.

El formulario se abre en una ventana emergente.

Escriba la información necesaria y haga clic en **Guardar cambios** .

No puede guardar un formulario hasta que se capturen todos los datos obligatorios.

NOTA: Algunos formularios no tienen campos para captura de datos, pero necesitan ser aprobados por el padre o la madre. En este caso, oprima Guardar cambios para aceptar el contenido del formulario.

El botón **Inscribir estudiante** permanece deshabilitado hasta que se guarden todos los formularios. (Quizá tenga que desplazarse hacia abajo para ver el botón Inscribir estudiante).

- Haga clic en **Inscribir estudiante** cuando estén listos todos los datos y formularios.

La información de inscripción del estudiante se envía al distrito para su revisión y aceptación. También recibirá un aviso de confirmación por correo electrónico .

Paso 6 - Últimos pasos:

New Student Enrollment

Enroll a new student in the district. Only 10 new student enrollments can be active at any time. If you need to enroll more than 10 students, contact the school district for guidance.

Student Name
Enrollment Key
Addresses & Contacts
Student Information
Enrollment Forms
Final Steps

1

2

3

4

5

6

[Add Another Student](#)

Enrollment Confirmation

Student Name	Print Enrollment Confirmation	Enrollment Date-Time
Brandi Denise Canton	Print	2020-04-06 12:13:40.67

- Haga clic en **Añadir otro estudiante** si necesita añadir otro estudiante, y repita el proceso desde el paso 1.

Bajo Confirmación de inscripción:

Aparecen todos los estudiantes que ha enviado con éxito al distrito para su inscripción, o que todavía está inscribiendo.

- Si ha iniciado el proceso de inscripción del estudiante, aparecerá el nombre del estudiante.
- Si su inscripción ha sido enviada con éxito al distrito, aparece la marca de fecha y hora de envío.

- (Opcional) Haga clic en **Imprimir** para imprimir un mensaje de confirmación por cada

estudiante inscrito.

El mensaje contiene el nombre del estudiante, la clave de inscripción del estudiante, y más instrucciones para sus registros

¿Qué ocurre a continuación?

Visita en persona:

Para completar el proceso de inscripción, quizá sea necesario que acuda al distrito o al plantel para entregar los formularios descargados y realizar los pasos que deben hacerse en persona, según lo requieran el distrito y el plantel. Comuníquese con su plantel para recibir instrucciones.

Reciba una ID de ParentPortal:

Una vez que el distrito o plantel haya completado la inscripción de su estudiante, el plantel le expedirá una ID de ParentPortal para cada estudiante que inscribió con éxito. Puede usar la ID del portal para añadir al estudiante a su cuenta.

Una vez que su estudiante esté inscrito y añadido a su cuenta, aparecerá en su página **Mi Cuenta** bajo **Estudiantes**.

[III. ¿Qué ocurre a continuación?](#)

III. ¿Qué ocurre a continuación?

Una vez que el plantel acepte la inscripción de su estudiante, el plantel le hará llegar una ID única de ParentPortal para cada estudiante, permitiéndole añadir al estudiante a su cuenta de ParentPortal.

Comuníquese con su plantel para pedir información acerca de cómo obtener una ID de ParentPortal para su estudiante.

Añadir y registrar a un estudiante

Con una ID de ParentPortal, puede añadir al estudiante a su cuenta de ASCENDER ParentPortal y concluir el registro de un estudiante que regresa durante el período de registro.

[Diagrama de flujo de registro y mantenimiento de los datos del estudiante:](#)

ASCENDER ParentPortal - Online Registration & Data Updates

Parent Steps

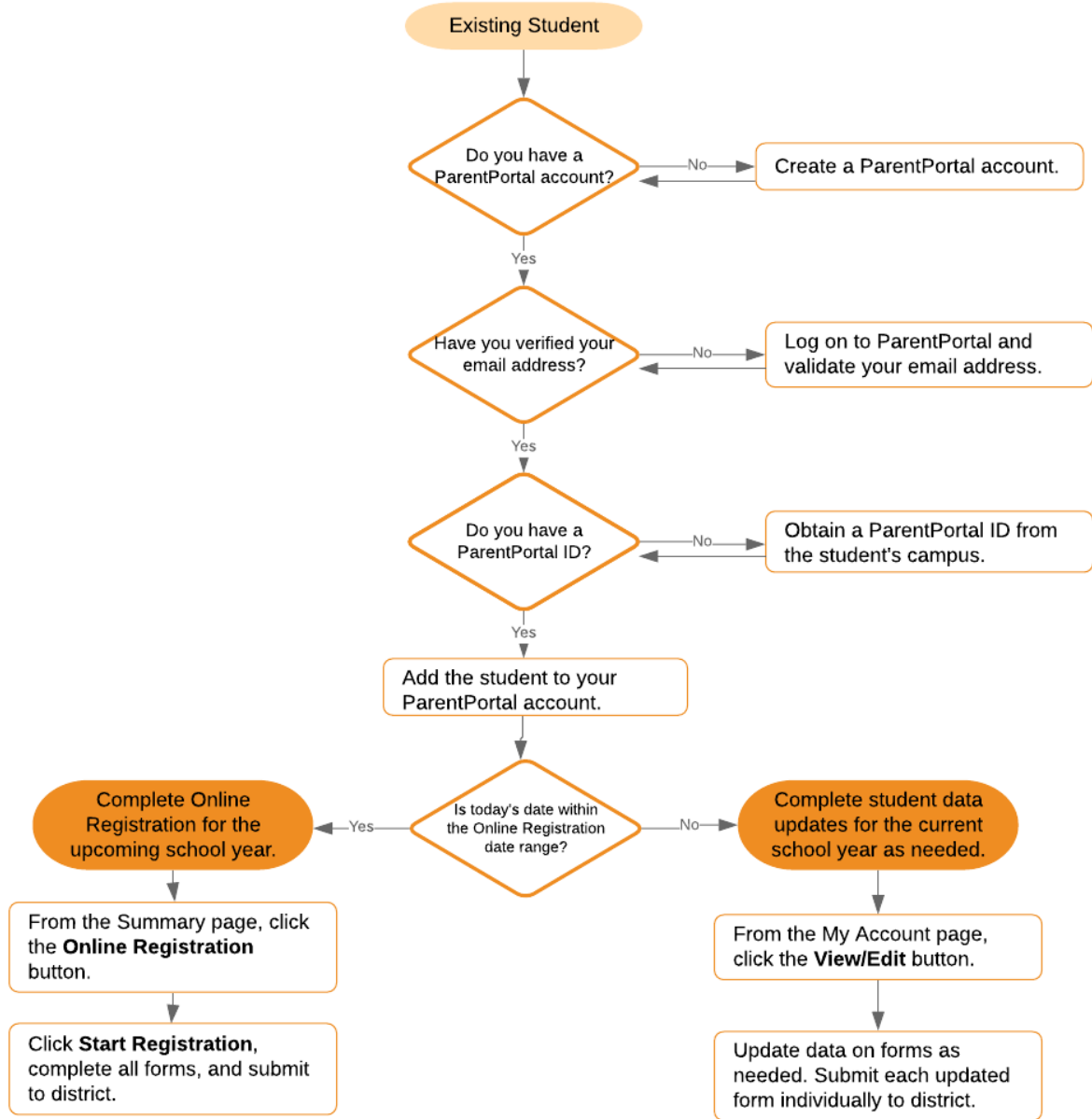

ASCENDER ParentPortal - Enrollment, Registration & Data Updates

Parent Steps

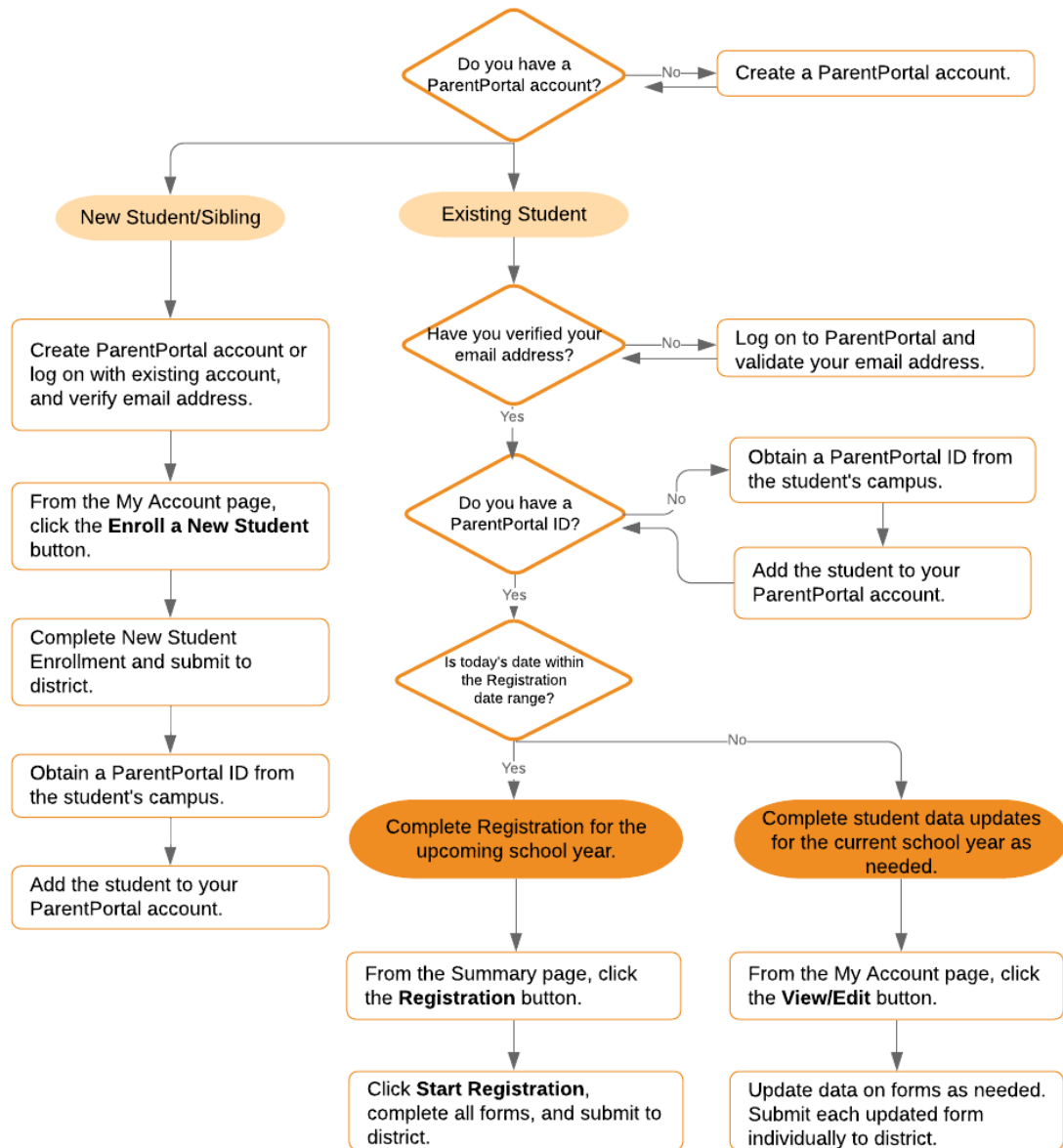

Antes de continuar:

- El estudiante ya debe estar inscrito en el distrito.
- La dirección de correo electrónico del padre/madre del estudiante ya debe haber sido verificada a través de ParentPortal.*

* Usted ya debe haber creado una cuenta de ParentPortal Y verificado su dirección de correo electrónico. (Puede verificar la dirección de correo electrónico durante la creación de una nueva cuenta, o en el caso de una cuenta existente puede hacerlo en *ParentPortal > Mi cuenta (Dirección de correo electrónico)*). **NOTA:** La dirección de correo electrónico DEBE coincidir con la dirección de correo electrónico del padre, la madre o el tutor en los registros del plantel.

* Si no tiene una dirección de correo electrónico válida, comuníquese con el plantel de su estudiante.

Después de que reciba la ID de ParentPortal:

I. [Añada al estudiante a su cuenta de ParentPortal](#)

I. Añada al estudiante a su cuenta de ParentPortal.

ASCENDER ParentPortal > Mi cuenta

Si continuó desde el paso anterior, aparecerá la pantalla Mi Cuenta. De lo contrario, inicie sesión y seleccione Mi cuenta en el menú.

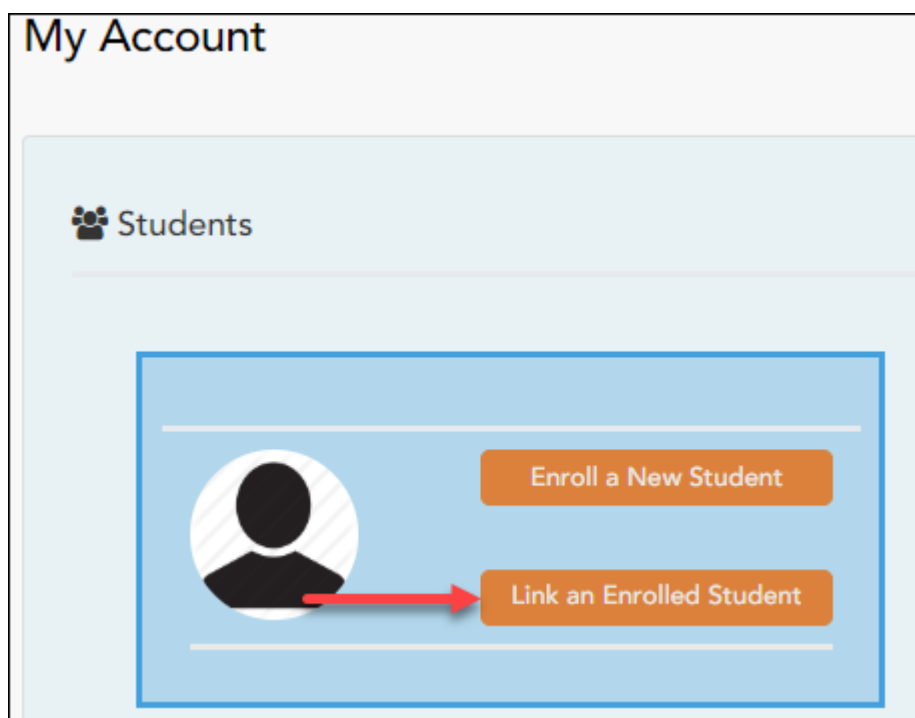

En la página Mi cuenta, haga clic en **Vincular a un estudiante inscrito**.

Se abre una ventana emergente.

 Link an Enrolled Student
✕

Obtain the ParentPortal ID from the student's campus.

ParentPortal ID:

Birth Date (MM/DD/YYYY): • (Ex: 03/11/1994)

ID de ParentPortal	<p>Escriba la ID de ParentPortal que le entregaron en el plantel del estudiante. Si no tiene esta ID, debe comunicarse con el plantel para obtenerla. No puede añadir un estudiante sin capturar una ID válida del portal para estudiantes.</p> <p>La ID diferencia entre mayúsculas y minúsculas y debe capturarse exactamente como aparece (por ejemplo: qbQgk3qAs2z).</p>
Fecha de nacimiento	<p>Capture la fecha de nacimiento completa del estudiante. La fecha que capture aquí debe coincidir con la fecha de nacimiento en el expediente del estudiante en el plantel. No puede continuar sin capturar la fecha de nacimiento correcta.</p>

Haga clic en **Añadir**.

Si añadió con éxito a su estudiante en su cuenta, su nombre aparecerá en la página. Ahora podrá acceder a la información de su estudiante.

Durante el período de registro:

[II. Registre a su estudiante que regresa para el próximo año escolar.](#)

II. Registre a su estudiante que regresa para el próximo año escolar.

ASCENDER ParentPortal > Resumen

Los planteles usualmente requieren que los estudiantes inscritos que regresan vuelvan a registrarse cada año para el siguiente año escolar y llenen los formularios requeridos cada año. El registro usualmente se hace en un período específico, de acuerdo con los requisitos del distrito. Durante esas fechas puede acceder al registro desde la página de resumen del estudiante.

Durante el período anual de registro por internet:

Puede ver con facilidad el progreso de su estudiante en el proceso de registro y acceder a la página en la que puede contestar los formularios.

Si el registro de su estudiante se encuentra en curso, se abre una ventana emergente desde esta página.

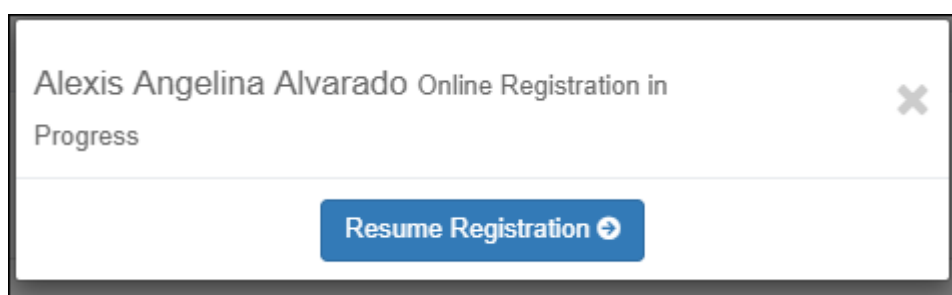

Haga clic en **Reanudar registro** para continuar con el proceso de registro.

O bien, haga clic  para cerrar la ventana emergente y continuar el registro más tarde.

Una vez que termine el registro, la ventana emergente ya no aparecerá.

NOTA: en la página de resumen, el botón Registro será rojo, amarillo o verde, dependiendo de qué tan avanzado esté en el proceso.

- La información está verde si todos los formularios están completos (es decir, al 100%) .

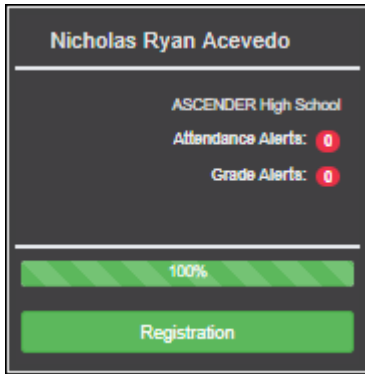

- La información está amarilla si la mayoría de los formularios están completos (es decir, del 50% al 99%).

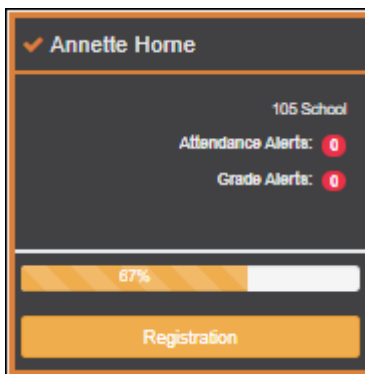

- La información está roja si menos de la mitad de los formularios están completos (es decir, del 0% al 49%).

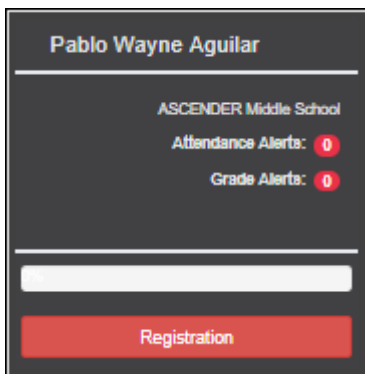

- La tarjeta está resaltada y tiene una marca de verificación para el estudiante seleccionado.

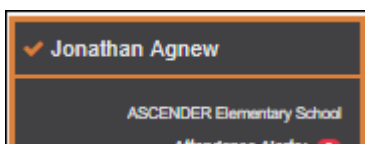

- Para iniciar o reanudar el proceso de registro, haga clic en **Reanudar registro** en la ventana emergente, o haga clic en el botón **Registro** en la tarjeta del estudiante .

Se abre la página de Registro. [Registration](#)

☐ Haga clic en **Iniciar registro**.

Se abre el primer formulario de la lista en el lado derecho de la página.

Dependiendo del tipo de formulario y de los requisitos del distrito, un formulario requerirá una de dos acciones:

- Sólo ver o descargar
- Revisar y actualizar

- **Sólo ver o descargar:** Ver el formulario y aceptar que lo ha examinado. No es necesario capturar datos.
 - Para un formulario estático, haga clic en Descargar documento adjunto para abrir, guardar y/o imprimir el formulario.
 - Para un formulario estandarizado, el formulario se abre automáticamente en el lado derecho de la página.
 - Al hacer clic en **Siguiente formulario**, usted confirma que ha visto el formulario.
- **Revisar y actualizar:** Revise los datos existentes. Añada o actualice los datos, según sea necesario.
 - Para un formulario dinámico, añada o cambie los datos. Escriba la nueva información sobre los datos existentes cuando sea necesario.
 - En los formularios de contacto, todos los contactos del estudiante se muestran en la parte superior del formulario. Haga clic en el nombre del contacto para actualizar la información de ese contacto. Haga clic en **Añadir contacto** para añadir un nuevo contacto.

- Si un campo contiene el botón **Documento**, puede hacer clic en el botón para cargar un archivo relacionado con la inscripción en línea, como un acta de nacimiento, licencia de conducir, historial de vacunación o comprobante de residencia.
- Los formularios estandarizados de Texas deben volver a enviarse cada año. Deben volver a capturarse todos los datos.

☐ Haga clic en **Siguiente formulario**.

Se muestra el siguiente formulario de la lista en el lado derecho.

Siga revisando los formularios y haciendo clic en **Siguiente formulario** hasta que haya revisado y actualizado todos los formularios.

- Si no está listo para completar un formulario, haga clic en **Guardar formulario** para guardar los datos que haya capturado hasta entonces.
- Si sale de ParentPortal antes de terminar de actualizar los registros, aparecerá un botón **Reanudar Registro** que le permite continuar en donde se quedó.
- La lista del lado izquierdo de la página muestra **Pendiente** o **Completo**, indicando el estatus del formulario.

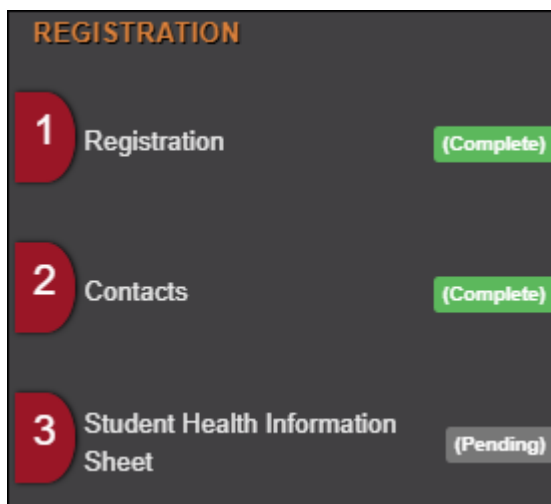

Cuando haya visualizado y capturado todos los datos requeridos en todos los formularios requeridos, aparecerá el botón **Terminar y enviar al distrito** en la parte inferior de la pantalla.

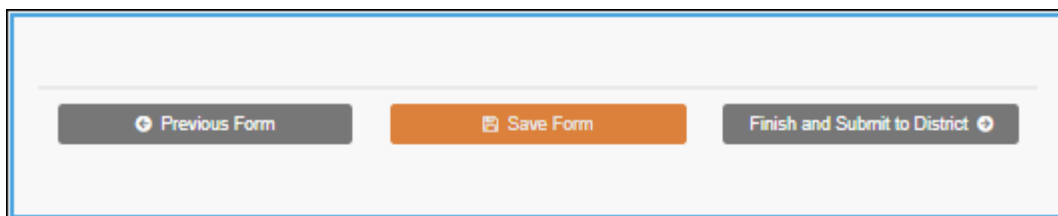

Haga clic en **Terminar y enviar al distrito**.

Se abre la última página, que le permite imprimir una confirmación para sus registros .

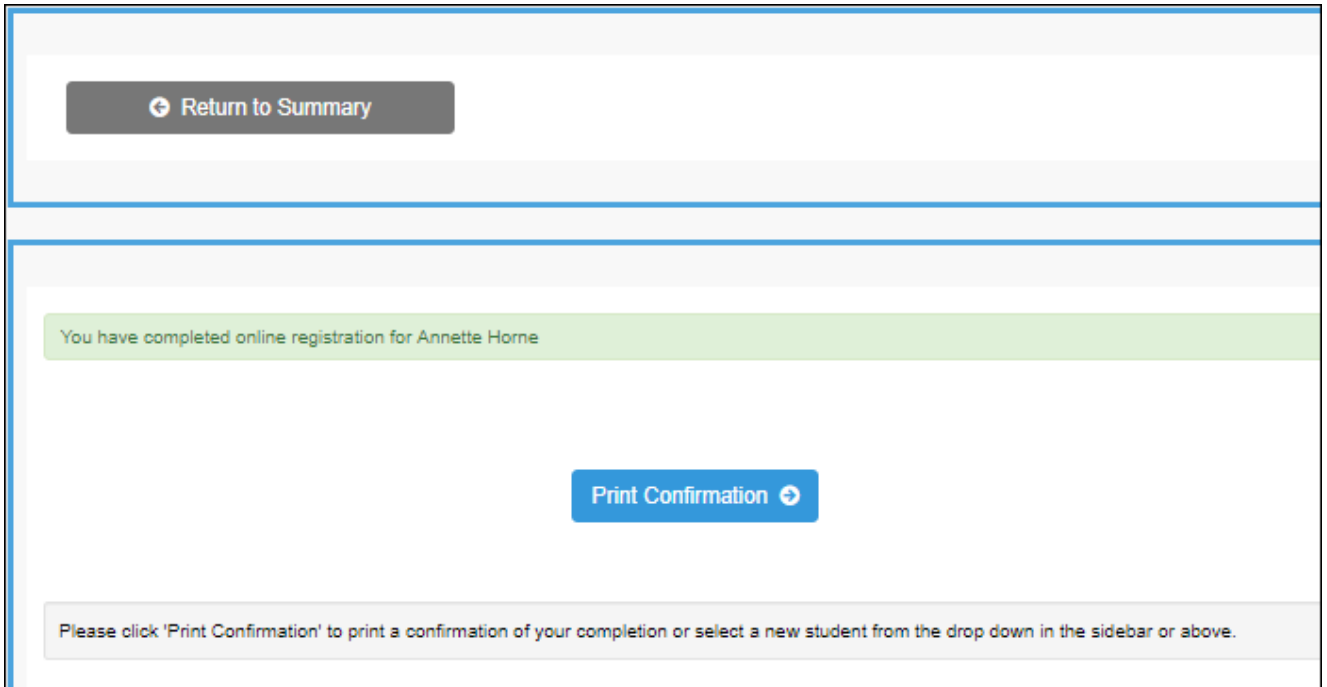

- Haga clic en **Imprimir confirmación**.

Se abre una página en una ventana nueva, que muestra las fechas en las que se completó cada formulario.

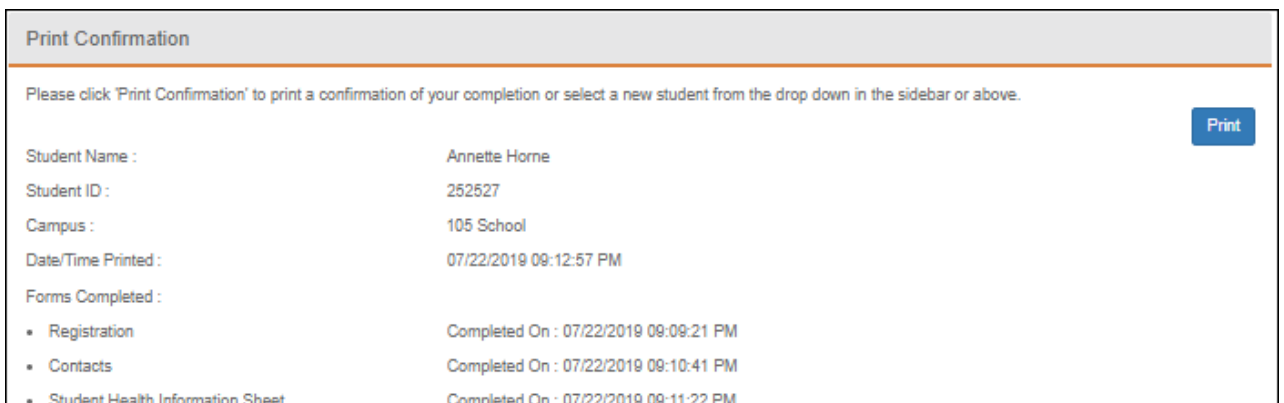

Print Confirmation	
Please click 'Print Confirmation' to print a confirmation of your completion or select a new student from the drop down in the sidebar or above.	
Student Name :	Annette Horne
Student ID :	252527
Campus :	105 School
Date/Time Printed :	07/22/2019 09:12:57 PM
Forms Completed :	
• Registration	Completed On : 07/22/2019 09:09:21 PM
• Contacts	Completed On : 07/22/2019 09:10:41 PM
• Student Health Information Sheet	Completed On : 07/22/2019 09:11:22 PM

Imprima esta página para su archivo, y luego haga clic en **Cerrar ventana**.

Editar datos:

- Para actualizar datos que ya ha capturado, regrese al formulario, escriba sobre los datos existentes y vuelva a enviar el formulario.

III. Monitorear los cambios de datos pendientes.

III. Monitorear los cambios de datos pendientes.

Hasta que un cambio sea aprobado por el campus, se muestran tanto los datos anteriores como los nuevos, y aparece un asterisco al lado de los campos para indicar que hay cambios pendientes.

Si el administrador rechaza un cambio en un campo de un formulario dinámico, aparecerá un mensaje junto al campo en el que se indicará el motivo del rechazo.

El mensaje desaparece cuando usted hace cambia el campo y vuelve a enviar el cambio.

Formularios estandarizados de Texas:

Hasta que el cambio sea aprobado por el campus, aparece el botón **Mostrar valores modificados** en el formulario, que le permite cambiar entre el valor anterior y el nuevo.

Haga clic en **Mostrar valores modificados** para ver los datos anteriores.

Los datos cambiados se marcan y reflejan los cambios más recientes. Haga clic en **Mostrar valores nuevos** para regresar.

Si edita un campo pendiente, su cambio más reciente sustituirá al cambio pendiente anterior. El personal del plantel aprobará el cambio más reciente.

IV. ¿Qué ocurre a continuación?

IV. ¿Qué ocurre a continuación?

Todos los cambios a los datos que se envíen a través de ParentPortal deben ser revisados por un administrador antes de que se actualice expediente de un estudiante.

- En la mayoría de los formularios, cada solicitud se acepta o rechaza en lo individual. Por ejemplo, si actualiza su teléfono y su dirección, el campus puede aprobar el cambio de número de teléfono, pero puede pedir un comprobante de domicilio antes de aprobar el cambio de dirección.
- En los formularios estandarizados de Texas, se acepta o rechaza el formulario completo.

Si el personal del plantel rechaza un cambio enviado, se le notificará por correo electrónico. El mensaje de correo electrónico le informará por qué se rechazó un cambio específico y qué

hacer. Comuníquese con el plantel del estudiante para obtener más información.

Mantener la información estudiantil

Si el distrito lo permite, usted puede enviar una solicitud para actualizar los registros de su estudiante para el año en curso en cualquier momento; por ejemplo, para cambiar su dirección o número de teléfono.

I. Actualice los datos del año en curso conforme los necesite

I. Actualice los datos del año en curso conforme los necesite

ASCENDER ParentPortal > Mi cuenta

En la página Mi cuenta, haga clic en **Mantener los datos del estudiante**.

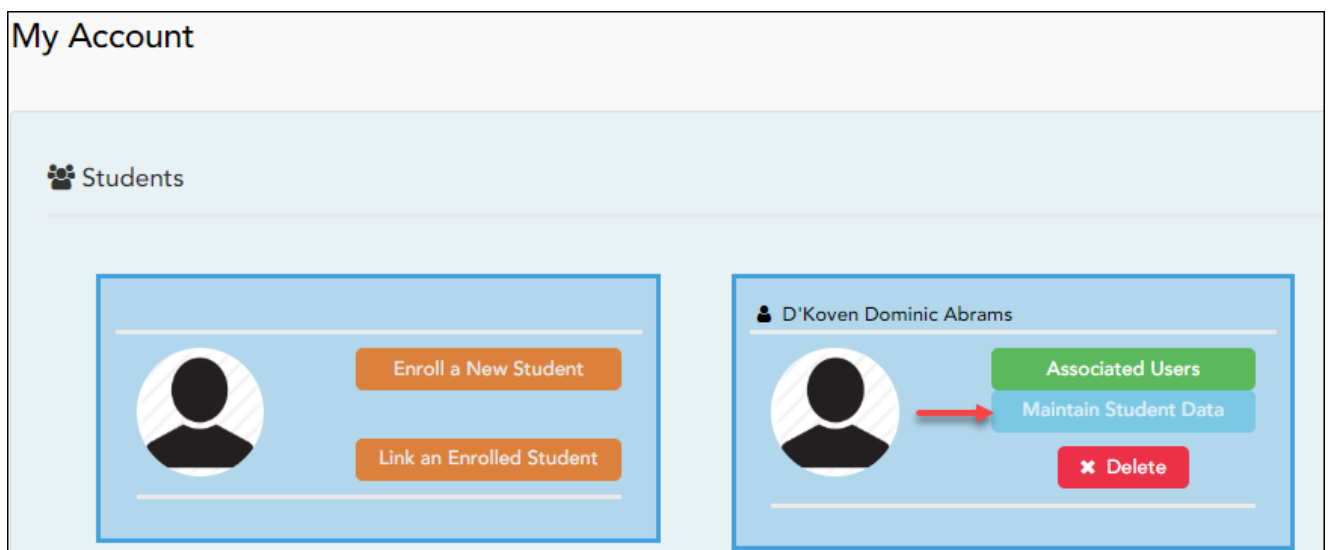

Se abre la página Mantenimiento de los datos del estudiante.

En la barra de navegación del lado izquierdo, haga clic en **Editar los datos del estudiante** para ampliar y ver los formularios que se pueden actualizar.

Haga clic en el nombre del formulario y se abrirá del lado derecho.

Escriba la nueva información sobre el texto existente.

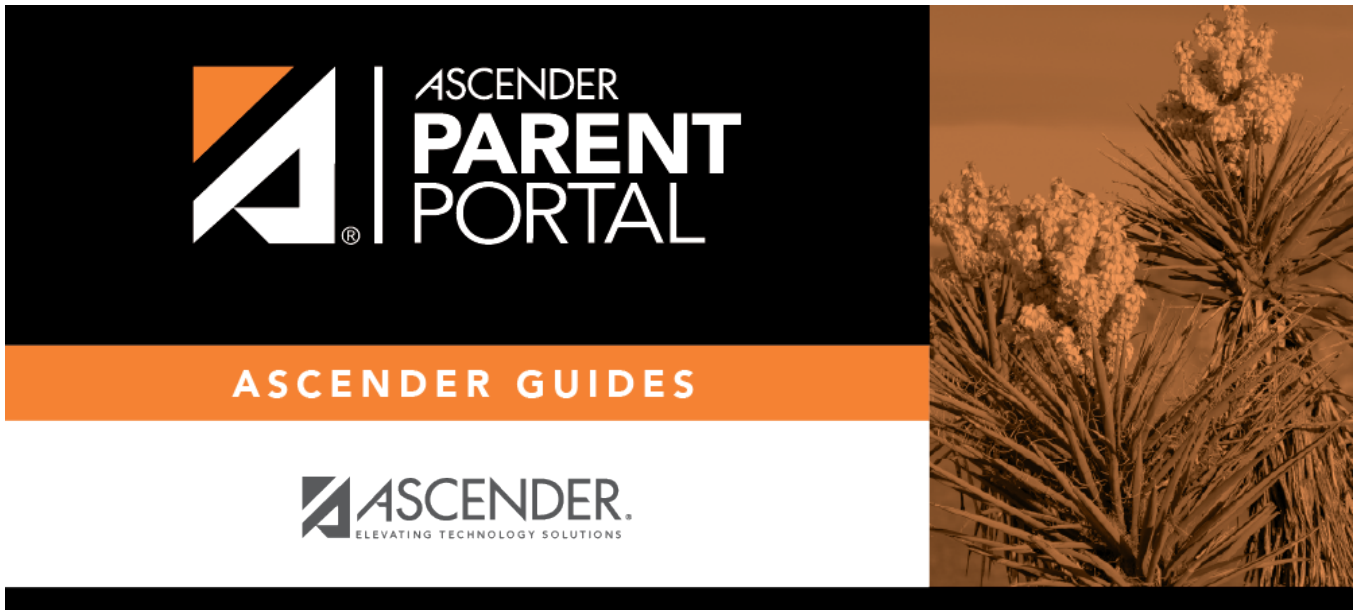

Back Cover